



geometrického plánu týkajúcej sa zaťaženej nehnuteľnosti tvorí prílohu tejto zmluvy a je neoddeliteľnou súčasťou tejto zmluvy.

#### **4. ZRIADENIE VECNÝCH BREMIEN**

- 4.1 Povinný ako vlastník zaťaženej nehnuteľnosti zriaďuje touto zmluvou v prospech oprávneného vecné bremená in personam, predmetom ktorých je povinnosť povinného ako vlastníka zaťaženej nehnuteľnosti strpieť na časti zaťaženej nehnuteľnosti v rozsahu vyznačenom v geometrickom pláne:
- a) zriadenie a uloženie elektroenergetických zariadení;
  - b) užívanie, prevádzkovanie, údržbu, opravy, úpravy, rekonštrukcie, modernizácie a akékoľvek iné stavebné úpravy elektroenergetickej stavby a jej odstránenie;
- (ďalej len „**vecné bremená**“), za podmienok ďalej dohodnutých v tejto zmluve.
- 4.2 Oprávnený vecné bremená prijíma.

#### **5. ODPLATA A SPÔSOB JEJ ÚHRADY**

- 5.1. Zmluvné strany sa dohodli, že povinný zriaďuje vecné bremená podľa tejto zmluvy **bezodplatne**.
- 5.2. Zmluvné strany sa dohodli, že uzatvorením tejto zmluvy budú vysporiadané všetky nároky povinného ako vlastníka zaťaženej nehnuteľnosti vyplývajúce zo zriadenia vecných bremien podľa tejto zmluvy, vrátane nárokov povinného ako vlastníka zaťaženej nehnuteľnosti na jednorazovú náhradu za zriadenie zákonných vecných bremien, nútené obmedzenie užívania zaťaženej nehnuteľnosti a nútené obmedzenie užívania zaťaženej nehnuteľnosti povinným ako vlastníkom zaťaženej nehnuteľnosti v ochrannom pásme elektroenergetickej stavby podľa § 11 zákona č. 251/2012 Z. z. o energetike a o zmene niektorých zákonov, a že si povinný ako vlastník zaťaženej nehnuteľnosti nebude z tohto titulu uplatňovať žiadne ďalšie nároky voči oprávnenému. Týmto nie je dotknutý nárok povinného ako vlastníka zaťaženej nehnuteľnosti na náhradu škody, ak mu vznikne po podpise tejto zmluvy porušením povinností oprávneného pri výkone práv vyplývajúcich z vecných bremien.

#### **6. OSOBITNÉ VYHLÁSENIA ZMLUVNÝCH STRÁN**

- 6.1 Povinný vyhlasuje, že:
- a) je oprávnený samostatne nakladať so zaťaženou nehnuteľnosťou v celom rozsahu potrebnom pre platné uzavretie tejto zmluvy,
  - b) nie sú podané žiadne návrhy na vklad akýchkoľvek práv k zaťaženej nehnuteľnosti do katastra nehnuteľností a neexistujú žiadne faktické alebo právne prekážky, ktoré by bránili uzavrieť túto zmluvu a vykonávať práva zodpovedajúce vecným bremenám oprávneným,
  - c) zaťaženú nehnuteľnosť nadobudol v súlade s platnými právnymi predpismi Slovenskej republiky a žiadna tretia osoba si neuplatňuje a ani nemôže uplatňovať akékoľvek nároky k zaťaženej nehnuteľnosti,
  - d) povinný ako výlučný vlastník zaťaženej nehnuteľnosti nie je účastníkom žiadneho súdneho alebo iného sporu týkajúceho sa resp. súvisiaceho so zaťaženou nehnuteľnosťou.
- 6.2 Zriadenie vecných bremien v prospech oprávneného bolo schválené Obecným zastupiteľstvom na zasadnutí dňa 29.04.2016. Kópia výpisu z uznesenia Obecného zastupiteľstva číslo 184/2016 tvorí prílohu tejto zmluvy a je neoddeliteľnou súčasťou tejto zmluvy.
- 6.3 Povinný berie na vedomie, že zriadením a uložením elektroenergetických zariadení vzniká podľa § 43 zákona č. 251/2012 Z. z. o energetike a o zmene niektorých zákonov ochranné pásmo elektroenergetických zariadení.
- 6.4 Povinný berie na vedomie, že oprávnený môže poveriť výkonom vecných bremien tretie osoby.
- 6.5 Povinný berie na vedomie, že zriadením a uložením elektroenergetických zariadení vzniká oprávnenému podľa § 11 ods. 1 písm. a) zákona č. 251/2012 Z. z. o energetike a o zmene a doplnení niektorých zákonov právo vstupovať na zaťaženú nehnuteľnosť v rozsahu a spôsobom nevyhnutným na výkon povolenej činnosti.

#### **7. VZNIK VECNÝCH BREMIEN A DOBA ICH TRVANIA**

- 7.1 Vecné bremená podľa tejto zmluvy sa zriaďujú **na dobu neurčitú**. Oprávnený nadobudne práva zodpovedajúce vecným bremenám podľa tejto zmluvy povolením vkladu vecných bremien v prospech oprávneného do príslušného katastra nehnuteľností.

- 7.2 Zmluvné strany sa dohodli, že návrh na vklad vecných bremien podľa tejto zmluvy (spolu s dokumentáciou a všetkými prílohami, ktoré vyžadujú príslušné právne predpisy) podá oprávnený, pričom povinný týmto výslovne splnomocňuje oprávneného na podanie takéhoto návrhu na vklad, ako aj na prípadné dopĺňanie návrhu na vklad a nahliadanie do spisu.
- 7.3 Všetky náklady spojené s katastrálnym konaním vo veci vkladu vecných bremien do katastra nehnuteľností podľa zmluvy, vrátane správneho poplatku za katastrálne konanie vo veci vkladu vecných bremien do katastra nehnuteľností podľa tejto zmluvy, znáša po dohode zmluvných strán v plnej výške oprávnený.
- 7.4 Zmluvné strany berú na vedomie, že podpísaním zmluvy sú svojimi zmluvnými prejavmi viazaní. Zmluvné strany sa dohodli, že v prípade, ak návrh na vklad vecných bremien podľa tejto zmluvy bude zamietnutý:
- oprávnený môže odstúpiť od tejto zmluvy, pričom odstúpenie od zmluvy nadobudne účinnosť dňom doručenia písomného oznámenia oprávneného o odstúpení povinnému, a
  - do doby pokiaľ nedôjde k odstúpeniu od zmluvy oprávneným podľa písm. a) sú zmluvné strany povinné poskytnúť si vzájomnú súčinnosť potrebnú na to, aby došlo k odstráneniu nedostatku zmluvy za účelom jej vkladu do katastra nehnuteľností, vrátane uzavretia prípadného dodatku zmluvy.

## **8. PREVOD A PRECHOD PRÁV A POVINNOSTÍ**

- 8.1 Vecné bremená zriadené touto zmluvou sú spojené so zaťažou nehnuteľnosťou a prechádzajú s vlastníctvom zaťaženej nehnuteľnosti na každého jej nadobúdateľa. Na vylúčenie pochybností, ak dôjde k rozdeleniu zaťaženej nehnuteľnosti, bude vecné bremeno viazať na novovzniknutých parcelách v rovnakom rozsahu, ako to vyplýva z tejto zmluvy vo vzťahu k zaťaženej nehnuteľnosti.
- 8.2 Práva zodpovedajúce vecnému bremenu patria oprávnenému, ktorý je ku dňu uzavretia tejto zmluvy držiteľom povolenia. Zmluvné strany sa dohodli, že v prípade ak dôjde k prevodu alebo prechodu činnosti prevádzkovania distribučnej sústavy z oprávneného na inú osobu, ktorá sa stane držiteľom povolenia na prevádzkovanie distribučnej sústavy na vymedzenom území a bude prevádzkovať elektroenergetické stavby a zariadenia zriadené oprávneným na zaťaženej nehnuteľnosti (ďalej len „**nový držiteľ povolenia**“), môže oprávnený vykonať všetky úkony potrebné na prevod alebo prechod práv a povinností vyplývajúcich z tejto zmluvy na nového držiteľa povolenia, na čo povinný dáva týmto vopred svoj súhlas. V takom prípade je nový držiteľ povolenia oprávnený podať návrh na zmenu zápisu vecných bremien alebo návrh na vklad vecných bremien na základe tejto zmluvy v prospech nového držiteľa povolenia spolu s príslušnými dokladmi preukazujúcimi prevod alebo prechod práv z tejto zmluvy, na čo ho povinný týmto vopred splnomocňuje.

## **9. ZÁVEREČNÉ USTANOVENIA**

- 9.1 Zmluva nadobúda platnosť dňom jej podpisu zmluvnými stranami a účinnosť dňom nasledujúcim po dni jej zverejnenia v zmysle Občianskeho zákonníka v spojení so zák. č. 211/2000 Z.z. o slobodnom prístupe k informáciám a o zmene a doplnení niektorých zákonov v znení neskorších predpisov. Povinný sa zaväzuje zverejniť túto zmluvu do 30 kalendárnych dní odo dňa jej podpisu zmluvnými stranami a písomne oznámiť oprávnenému zverejnenie tejto zmluvy do 10 kalendárnych dní odo dňa jej zverejnenia.
- 9.2 Neoddeliteľnou súčasťou tejto zmluvy sú:  
Príloha č. 1 Kópia výpisu z uznesenia Obecného zastupiteľstva č. 184/2016  
Príloha č. 2 Kópia časti geometrického plánu č. 728/2015
- 9.3 Vzťahy zmluvných strán založené touto zmluvou, ktoré zmluva výslovne neupravuje, sa riadia príslušnými ustanoveniami Občianskeho zákonníka a ostatných platných právnych predpisov Slovenskej republiky.
- 9.4 V prípade, že ktorékoľvek ustanovenie tejto zmluvy bude súdom alebo príslušným štátnym orgánom z akéhokoľvek dôvodu prehlásené za neplatné, nedostatočne určité alebo nevykonateľné, zmluvné strany sa zaväzujú odstrániť dodatkom tejto zmluvy takúto neplatnosť, nedostatočnú určitosť alebo nevykonateľnosť takým spôsobom, aby bol zmysel tejto zmluvy naplnený.
- 9.5 Akékoľvek zmeny tejto zmluvy je možné vykonať výlučne na základe písomnej dohody zmluvných strán formou písomných dodatkov podpísaných zmluvnými stranami.
- 9.6 Zmluva je vyhotovená v 4 (slovom: štyroch) rovnopisoch, pričom každá zo zmluvných strán obdrží po podpise zmluvy oboma zmluvnými stranami po 1 (slovom: jednom) rovnopise, a pre účely povolenia vkladu vecných bremien do katastra nehnuteľností budú použité 2 (slovom: dva)

- rovnopisy zmluvy.
- 9.7 Zmluvné strany vyhlasujú, že ich zmluvná voľnosť nie je obmedzená, zmluvu uzatvorili na základe ich slobodnej vôle, zmluva nebola uzatvorená v tiesni a za nápadne nevýhodných podmienok, zmluvu si prečítali, jej obsahu rozumejú a na znak súhlasu ju podpisujú.

V Jelenci dňa 26.05.2016

V Bratislave dňa 16-05-2016

**Obec Jeleneč**



podpis : .....  
meno : Ladislav Púchovský  
funkcia : starosta

**Západoslovenská distribučná, a.s.**

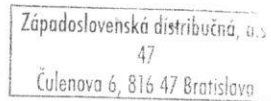

podpis : .....  
meno : Ing. Xénia Albertová  
funkcia : vedúca riadenia vlastníckych vzťahov

podpis : .....  
meno : Jaroslav Klimaj  
funkcia : špeciálista majetkoprávneho vyslovenia

**Obec J E L E N E C, Obecný úrad, Hlavná 126, 951 73 Jelenec**

**V ý p i s**

**z uznesenia Obecného zastupiteľstva v Jelenci konaného dňa 29.4.2016**

**Bod 5/ Západoslovenská distribučná – žiadosť o zriadenie vecných bremien – Jelenec 7 RD.**

**U z n e s e n i e   č. 184/2016**

**z 13. rokovania Obecného zastupiteľstva Obce Jelenec zo dňa 29. apríla 2016**

Obecné zastupiteľstvo Obce Jelenec podľa § 11 ods. 4 zákona č. 369/1990 Zb. o obecnom zriadení v z.n.p.

**A. s c h v a ľ u j e**

zmluvu o zriadení vecných bremien č. 16/669/L13.1001.15.0003/VB - Na Jelenec 7 RD, NNK na nehnuteľnosti v kat. úz. Jelenec, zapísaných v LV č. 2293, parc. registra „C“ KN:

- č. 1011/177 – ostatné plochy o výmere 1550 m<sup>2</sup>
- č. 1011/179 – ostatné plochy o výmere 2472 m<sup>2</sup>

Jelenec 4.5.2016

  
Ladislav Púchovský  
starosta obce

Sponzorský výkaz  
zák. č. 143/2014

Geometrický plán je podkladom na právne úkony, keď údaje doterajšieho stavu výkazu výmer sú zhodné s údajmi platných výpisov z katastra nehnuteľností.

Vyhotoviteľ <b>GEA s.r.o.</b> Geodetická kancelária Janka Kráľa 33, 949 01 Nitra IČO: 47 029 102, DIČ: 2023701548 mobil: 0905 642 385 Toki@email.cz, www.geanitra.sk		Kraj Nitriansky Kat. územie Jelenec	Okres Nitra Číslo plánu 728/2015	Obec Jelenec Mapový list č. ZS-VIII-19-17
<b>GEOMETRICKÝ PLÁN</b> na vyznačenie vecného bremena na parcele zapísané v právnom stave výkazu výmer				
Vyhotovil		Autorizačne overil		Úradne overil
Dňa: 17.12.2015	Meno: Tomáš Kišš	Dňa: 17.12.2015	Meno: Ing. Ľubomír Šagát	Meno: Ing. Rudolf Szombath
Nové hranice boli v prírode označené neboli označené		Náležitostami a presnosťou zodpovedá predpisom		Dňa: 30.11.2015 Číslo: 2063/2015
Záznam podrobného merania (meračský náčrt) č. 991		Súradnice bodov označených číslami a ostatné meračské údaje sú uložené vo všeobecnej dokumentácii		Úradne overené podľa §9 zákona NR SR č.215/1995 Z.z. o geodézii a kartografii
				Pečiatka a podpis

## Výkaz výmer

Výkaz výmer															
Doterajší stav					Zmeny					Nový stav					
Pkn. Listu vložky vlastn.	Číslo Parcely			Druh pozemku	Výmera		D i e i	k parcele číslo	m2	od parcely číslo	m2	Číslo parcely	Výmera ha	Druh pozemku	Vlastník ( iná opráv. osoba ) adresa, (sidlo)
	PK	KN - E	KN - C		ha	m2									
<b>Stav právny</b>															
3560		1011/104		orná pôda	3846							1011/104	3846	orná pôda	doterajší
1066		1011/3		orná pôda	4812							1011/3	4812	orná pôda	doterajší
2750		1011/2		orná pôda	4333							(1011/2	4333	orná pôda)	doterajší
3829		1011/166		orná pôda	192							1011/166	192	orná pôda	doterajší
2293		1011/179		ostatná plocha	2472							1011/179	2472	ostatná plocha	doterajší
2293		1011/177		ostatná plocha	1550							1011/177	1550	ostatná plocha	doterajší
<b>Stav podľa registra C KN</b>															
3560		1011/104		orná pôda	3846							1011/104	3846	orná pôda	doterajší
1066		1011/3		orná pôda	4812							1011/3	4812	orná pôda	detto
3829		1011/4		orná pôda	4116							1011/4	4116	orná pôda	detto
2293		1011/166		orná pôda	192							1011/166	192	orná pôda	detto
2293		1011/179		ostatná plocha	2472							1011/179	2472	ostatná plocha	detto
2293		1011/177		ostatná plocha	1550							1011/177	1550	ostatná plocha	detto
Poznámka: Zriaďuje sa vecné bremeno na priznanie práva uloženia inžinierskych sietí (ele.kábel) na pozemky registra C p.č.: 1011/104, 1011/3, 1011/166, 1011/179, 1011/177 a na pozemok registra E p.č.: 1011/2 v prospech Západoslovenská distribučná, a.s., Čulenova 6, Bratislava.															
Legenda: Kód spôsobu využívania 1 - Pozemok využívaný pre rastlinnú výrobu, na ktorom sa pestujú obilniny, okopaniny, krmoviny, technické plodiny, zelenina a iné															
30 - Pozemok na ktorom je ihrisko, štadión, kupaliisko, športová dráha, autokemp, táborisko a iné															

1011/2

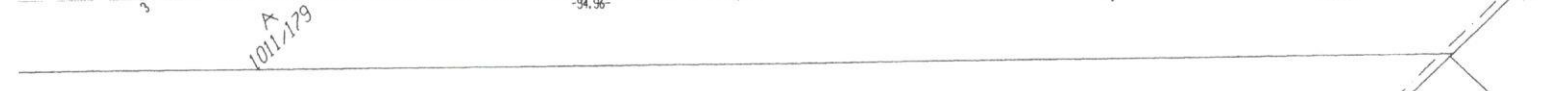
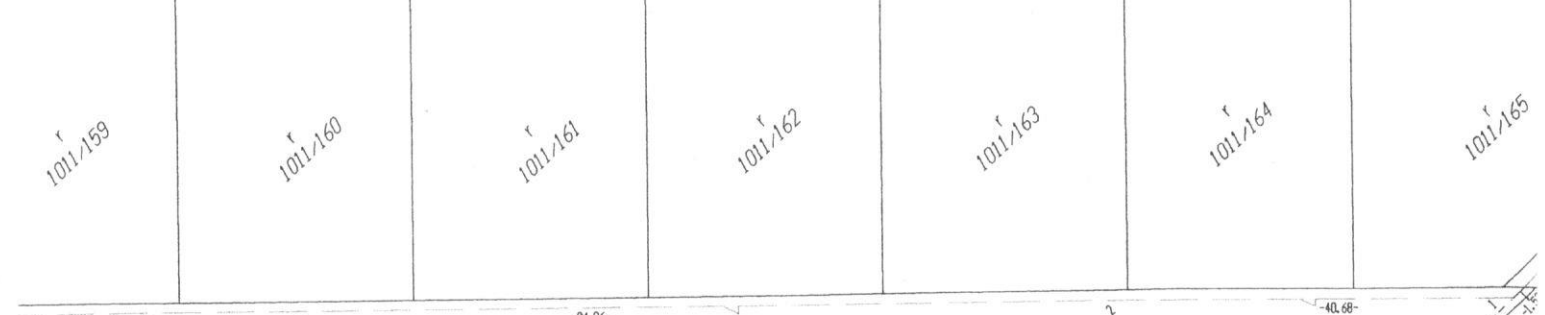
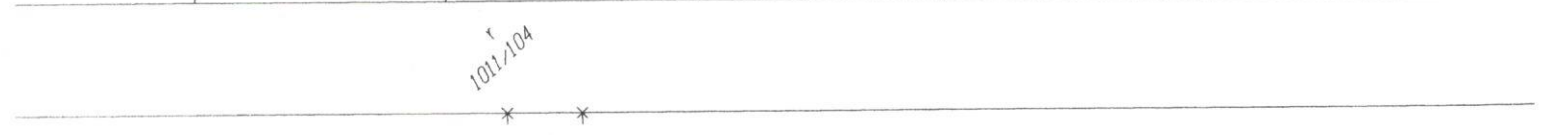
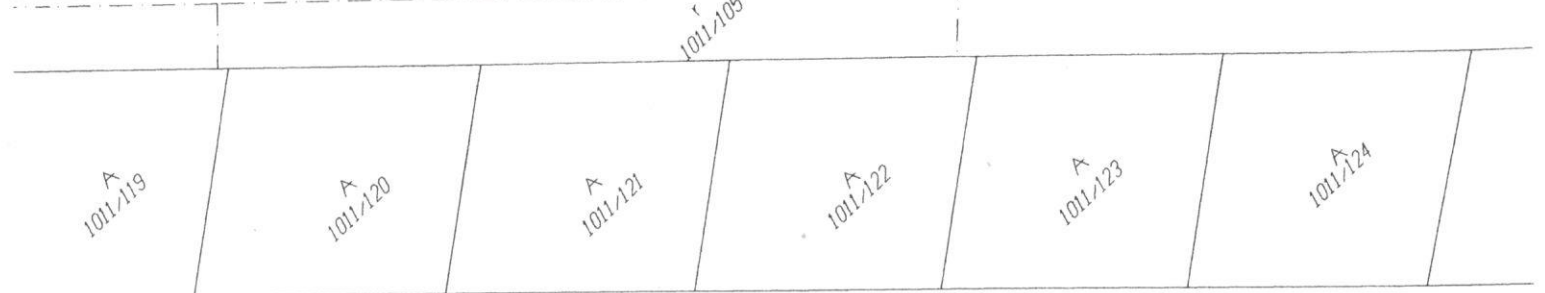
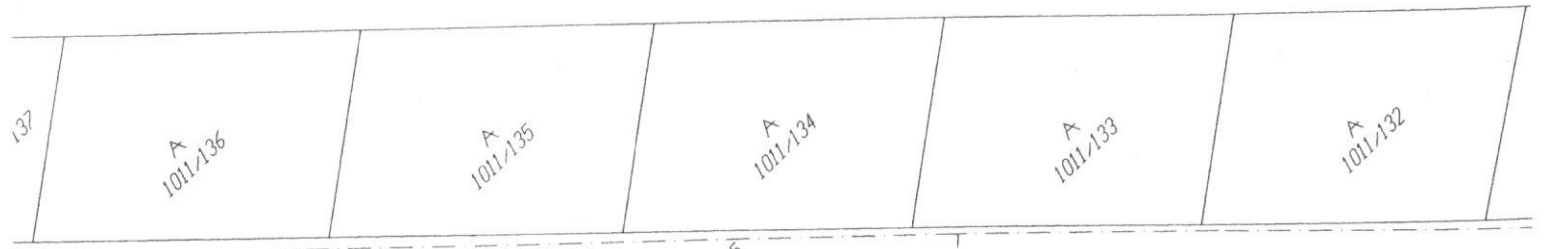

.02





